

STICHTING SINTENBUURT-NOORD

Witte Wel

ASTBEST IN HUIS

ST. NORBERTUSLAAN 6

ONDERNEMER: RINI VAN DEN BOS

WITSCHILDERPROJECT 2012?



SEPTEMBER 2010
www.wittewel-sintenbuurt.nl

STICHTING
SINTENBUURT
NOORD
EINDHOVEN



Inhoudsopgave

Omslag

De veegwagen in actie.

Pagina

2	: Van de voorzitter
3	: Agenda
4	: Redactioneel / Blik opzij, bord weg!
5	: St Norbertuslaan 6
7	: Ondernemers in de wijk
9	: Asbest
14	: Witschilderen
15	: Kamerverhuur en appartementsplitsing
16	: Zangkoor

Van de voorzitter

Beste lezer, hierbij weer een WitteWel met allerlei leuke en wetenswaardige informatie over onze buurt.

Wij zijn nu als (nieuw) bestuur ruim een jaar aan de slag. Het is dus tijd voor een korte tussenbalans. Helaas hebben we (tijdelijk?) afscheid moeten nemen van Angèle, onze penningmeester, die voor een lange tijd naar het buitenland is vertrokken.

Ook vanuit deze kant willen we haar nog eens bedanken voor haar geweldige inzet en ... we hebben inmiddels een prima opvolgster voor haar gevonden in de persoon van Dorien Senders. Dorien zal zich elders in deze WitteWel verder introduceren.

Als bestuur willen we een rol spelen in het authentiek houden van onze buurt. In dat kader was het geweldig om het huis aan de Sint Norbertuslaan 6 te mogen bezoeken. Dit voormalige huurhuis van Woningcorporatie Stichting Trudo staat te koop en bevindt zich in een bijna oorspronkelijke staat. Tijdens ons bezoek zijn er veel foto's gemaakt en die zullen we de komende tijd gaan publiceren op het internet of in de WitteWel. Heb je vragen over het authentieke karakter van de huizen in onze buurt, dan kun je altijd contact opnemen met één van de bestuursleden.

Uiteraard kunnen we niet alles alleen doen en daarom zijn we ondermeer aangesloten bij het leefbaarheidsteam van de Sintebuurt. In dit team zijn de gemeente, de politie, het jeugdwerk, de scholen in onze wijk en de bewonersorganisatie Sintebuurt Zuid vertegenwoordigd. Op een door de gemeente georganiseerde vrijwilligersdag hebben we de mogelijkheden kunnen bespreken voor de beste wijze van samenwerken.

De eerste initiatieven zijn inmiddels gestart. Voor één aandachtsgebied blijft het lastig om concreet te worden en dat is de buurtpreventie. Het oude model (straatcoördinator, gele kaarten) is waarschijnlijk achterhaald maar een nieuw model is er nog niet. En ... buurtpreventie valt en staat met mensen die zich willen inzetten om de buurtveiligheid te waarborgen. Het blijkt echter lastig te zijn om nieuwe vrijwilligers te vinden. We hebben informatie verzameld, er zijn contacten gelegd en we hebben globale ideeën hoe het anders zou kunnen. We zijn er echter nog niet uit hoe we nu verder willen en hebben nog geen concrete plannen. Wil je meedenken, laat het ons weten...

Tenslotte wil ik nog terugblikken op de spontane actie om als buurt de WK finale te gaan bekijken. Een groot succes en zeker voor herhaling (en niet alleen voor voetbal-kijken!) vatbaar! De foto's staan op onze website. Veel leesplezier.

Dick Andriese



Agenda

- * 19 september: straatborrel Roothaanstraat
- * September: autovrije dag (datum volgt nog)
- * Iedere zondag: terreinfietsen (zie oproep pagina 7)
- * Volgende WitteWel in December 2010

Redactioneel

Voor u ligt de septembereditie 2010 van de WitteWel. In de vorige editie hadden we een aantal foto's van voordeuren opgenomen. Blijkbaar hadden we hiermee de juiste snaar geraakt, want zoveel reacties op een artikel hebben we nog niet eerder gehad. Het blijkt veel mensen een doorn in het oog te zijn dat er in de loop van de jaren veel originele voordeuren verdwenen zijn en vervangen door exemplaren waarover toen, laten we zeggen, wat minder is nagedacht.

Gelukkig is de trend van de laatste jaren dat originele deuren worden gerestaureerd of worden vervangen door getrouwe kopieën. We zijn daarom trots over de fotoreportage die in deze WitteWel is opgenomen. Het betreft een reportage van de woning die recentelijk aan de Sint Norbertuslaan 6 leeggekomen is. Deze woning is sinds de bouw ervan nauwelijks gewijzigd en staat dus bol van de originele stijlelementen. Vanwege deze reportage is het geplande artikel over de originele stijlelementen aan de buitenzijde van de woningen in de wijk komen te vervallen.

U houdt deze nog van ons tegoed.

Driek Verdonk en Marc Visschers



Blik opzij, bord weg!



Tijdens de laatste veegactie is op de Rielseweg het aankondigingsbord verdwenen. Wellicht vond iemand de actie zó geslaagd dat deze graag een aandenken wilde. Het wijkbestuur op dit moment niet zo tevreden over de manier waarop de veegacties zijn uitgevoerd. In mei (wat eigenlijk de eerste keer zou zijn) is de veger niet geweest. In juni is dus voor de eerste keer geveegd. De geplande route werd niet gevolgd en de veger begon te vroeg, maar er werd wel een goed resultaat geboekt. Bij de derde veegbeurt was klokkijsen nog steeds moeilijk (weer te vroeg begonnen)



Nieuwe logo van de gemeente voor het schoon houden van de stad.

en het veegresultaat matig. Onze bevindingen van de voorgaande beurten zijn inmiddels doorgegeven aan de gemeente. De gemeente lijkt hier serieus werk van te maken, dus wij zijn benieuwd hoe een en ander tijdens de volgende veegbeurt uitpakt. De volgende veegbeurt staat gepland voor 14 en 15 september.

Wel blijkt dat veel bewoners gevolg hebben gegeven aan de oproep om de auto te verplaatsen. Daarvoor willen wij iedereen bedanken.

Driek Verdonk

Nieuwe bewoners

Als wijkbestuur zouden wij graag namens de wijk nieuwe bewoners willen begroeten. Dit kan echter alleen maar met jullie hulp. Krijg je nieuwe bureaus laat het ons dan even weten. Stuur een mailtje naar ons e-mailadres info@wittewel-sintenbuurt.nl. Alvast bedankt voor je medewerking!



Sint Norbertuslaan 6

Recentelijk is de woning aan de Sint Norbertuslaan 6 leeg komen te staan. Het betreft een woningtype III (een hoge woning), die gesitueerd is tegenover de school. Na vijftig jaar zijn woningen die van binnen nog vrijwel helemaal origineel zijn zeldzaam. Maar deze woning is er nog zo eentje. De bewoonster is kort geleden overleden. Zij heeft van het begin (circa 1954) de woning gehuurd en bewoond.

Via de eigenaar, Woningcorporatie Stichting Trudo, hebben we toestemming gekregen om een rondgang door het huis te maken en een en ander op foto vast te leggen. De foto's komen op onze website te staan (www.sintenbuurt-wittewel.nl). Op deze en de volgende pagina's is alvast een selectie opgenomen.



De schouw waar in het begin de kolenkachel heeft gestaan.



Wastafel in de slaapkamers met marmere en alleen koud water.

Het trappegat met de opengewerkte balustrade met de schuin geplaatste spijlen.

Contactmiddag senioren

In samenwerking met de Stichting Welzijn Eindhoven, Gezondheidscentrum Stratum en het seniorencomplex aan de Thomas A. Kempislaan 19 is het wijkbestuur bezig om een contactmiddag te organiseren voor de senioren in onze wijk. Momenteel wordt nagedacht over de wijze waarop deze middag vorm gegeven moet worden en de wijze waarop de senioren het beste kunnen worden benaderd voor deelname.

Ondernemers in de Wijk!

Het is waarschijnlijk niemand ontgaan maar er zijn veel ondernemers in onze wijk. De WitteWel redactie streeft ernaar om iedere keer een ondernemer in beeld brengen. Dit keer is het Rini van den Bos.

Rini woont samen haar man, dochter en twee zonen aan de St. Adelbertuslaan. Rini is van beroep verpleegkundige. Eén van haar collega's maakte in haar vrije tijd taarten en dit liep erg goed. Rini en haar dochter Nina zijn één dag bij haar in de leer gegaan. Toen de man van Rini 50 jaar werd, hebben zij samen een taart gemaakt en daarmee was een nieuwe hobby geboren. Vervolgens werden vaker taarten gemaakt. De opbrengst van de taarten werd in een potje gestopt. Zodra ze genoeg geld bij elkaar zouden hebben verdiend, zouden ze met z'n tweetjes een dagje naar London afreizen. Met de kerst in 2008 werd dit werkelijkheid en zijn Rini en Nina een dagje naar London gegaan.



Inmiddels heeft Rini al vele taarten gemaakt en het zijn ware kunstwerken, zoals blijkt uit de foto's bij dit artikel. Nog meer van haar kunstwerken kun je bekijken op haar Hyves pagina (rinivdbos.hyves.nl).

De taarten zijn 25 à 26 cm groot. Alle onderdelen van de taart worden zelf gemaakt. De kosten van een taart bedragen ongeveer € 30,00 afhankelijk van de wensen. De levertijd is één week.

Mocht je interesse hebben, dan kun je een email sturen naar rini.ella@gmail.com of bellen naar telefoonnummer 040 2120456.

Marjan Simons

Wilt u zich ook willen aanmelden voor een link op de website of een artikel in de WitteWel stuur dan een berichtje naar ons e-mailadres.

Oproep:

ATB-fietsclub blijft klein



Sinds vorig jaar is het ATB Sinten-Team actief. De harde kern bestaat vooralsnog uit 3 leden, waarvan er eentje helaas vaak verhinderd is. Gelukkig zijn er regelmatig gastrijders. Het ATB Sinten-Team vertrekt elke zondag om 10:00 uur vanaf Roothaanstraat 23. Wil je hierover meer weten of heb je zin om mee te rijden, meldt dit dan via 3k@driekverdonk.nl.

Driek Verdonk en Marc Visschers

Graveerapparaat

Het bestuur heeft een graveerapparaat ter beschikking. Hiermee kunt u de eigendomskenmerken zoals uw naam, postcode of telefoonnummer graveren in uw eigendommen. Bijvoorbeeld in uw fiets. Als u dit apparaat wilt lenen, meldt dit dan bij Driek Verdonk (3k@driekverdonk.nl).

Bouwcommissie:

Asbest

Als u plannen hebt om te gaan verbouwen, dan kunt u asbest tegen komen. Over asbest doen veel indianenverhalen de ronde. Bovendien is de regelgeving voor het verwijderen van asbest nogal onduidelijk. In dit artikel wordt daarom nader ingegaan waar in huis u asbest kunt tegenkomen en hoe u hier mee om moet gaan.

Wat is asbest?

Asbest is een natuurlijk product. Het wordt als delfstof gewonnen in mijnen. Asbestvezels zijn onder te verdelen in twee hoofdgroepen:

- de spiraalvormige of serpentijnachtige, waaronder chrysotiel (ofwel witte asbest);
- de rechte of amfiboolachtige, waaronder crocidoliet (blauwe asbest), amosiet (bruine asbest), anthophylliet (geel), tremoliet (grijs) en actinoliet (groen)

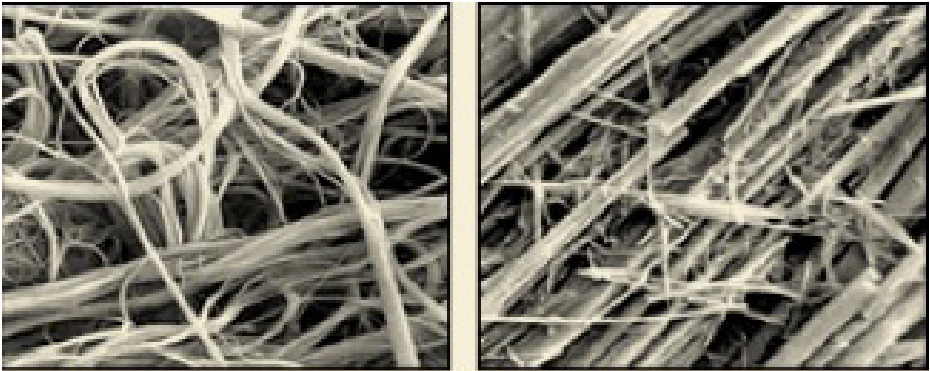

Microscopopname van de twee hoofdgroepen asbest. Links serpentijn en rechts amfibool.

Chrysotiel, het witte asbest is het minst schadelijk. Deze soort wordt met name gebruikt in hechtgebonden vorm. Van de overige is crocidoliet (het beruchte blauwe asbest) het meest schadelijk en veelvuldig toegepast, ook in niet-hechtgebonden vorm.

“Hechtgebonden” betekent dat het asbest is toegepast in een vorm waarin de asbestvezels stevig in een dragermateriaal verankerd zitten. Als het materiaal in goede staat verkeert, en niet wordt bewerkt of gesloopt, komen er nauwelijks vezels vrij.

Voorbeelden zijn golfplaten en vlakke plaatmaterialen zoals dakbeschot. “Niet-hechtgebonden” duidt op een wijze van toepassing waarbij de asbest vezels niet of nauwelijks aan een dragermateriaal zijn gebonden, zoals spuitasbest, niet-hechtgebonden brandwerend board en zwaar verweerd asbestcement. Bij dergelijke toepassingen kunnen de vezels gemakkelijk vrijkomen en in de omgevingslucht gaan zweven.

Waarom is asbest gevaarlijk?

Als asbestvezels niet meer dragergebonden zijn, kunnen ze in de omgevingslucht gaan zweven. Asbestvezels die in de lucht zweven kunnen met het oog niet worden waargenomen. Wanneer de vezels worden ingeademd kunnen ze diep doordringen in de longen en zo longkanker veroorzaken. Asbestvezels kunnen vrij komen als de staat van de toepassing verslechtert (bijvoorbeeld afbrokkelende golfplaat) maar ook als het materiaal waarin ze verwerkt zijn beschadigd raakt bij het slopen (bijvoorbeeld bij het lostrekken van vinylvloerbedekking).

Toepassingen in het algemeen.

Vanwege de nuttige eigenschappen (sterk, slijtvast, isolerend, goedkoop) is asbest vanaf de tweede wereldoorlog tot de jaren tachtig van de vorige eeuw gebruikt in gebouwen en woningen. De toepassingen waren legio, zoals uit het onderstaande overzicht blijkt:

als asbestcement

onder meer gebruikt in golfplaten, rioolbuizen, schoorsteenpijpen, dakleien, bloembakken, warmhoudplaatjes enzovoorts.

als spuitasbest

toegepast tot 1978 als brandwerend - en isolerend middel in ondermeer gebouwen.

als asbestkoord

als afdichting voor kacheldeuren en stookketels;

als asbestisolatie

toegepast als brandwerende, maar ook als vochtwerende laag in onder meer gebouwen;

als vloerbedekking

onder vinylvloeren werd vroeger soms een asbestviltlaag aangebracht.



Asbest golfplaten als dakbedekking.

Op onze website wordt binnenkort een link naar een brochure van VROM opgenomen. In deze brochure zijn de toepassingen nader toegelicht. Tevens is van elke toepassing een omschrijving opgenomen hoe u deze kunt herkennen.

Toepassing in onze woningen.

De toepassing van asbest in bouwkundige constructies is soms aangegeven op bouwtekeningen. Uit de bouwtekeningen van de woningen in onze wijk blijkt dat de originele binnenriolering uit asbestcement bestaat. Een nadere beschrijving en de locatie van de leidingen is opgenomen in het detail “fundering en riolering”. De bouwtekeningen van alle drie de woningtypen kunnen in pdf-formaat worden gedownload van onze website.

Overige toepassingen van asbest in onze woningen, bijvoorbeeld als isolatiemateriaal of vochtwering, zijn bij mij niet bekend. Bij het vervangen van de stalen kozijnen in onze eigen woning aan de Piuslaan zijn we geen asbesthoudende materialen tegengekomen. Dit wil echter niet zeggen dat u er automatisch vanuit kunt gaan dat er in uw woning geen asbest is verwerkt. Bij renovaties of verbouwingen die tot de jaren tachtig in eigen beheer zijn uitgevoerd kan asbest zijn toegepast, zonder dat iemand daarvan nu nog op de hoogte is. Als de woning al langere tijd particulier eigendom is, kan de situatie per woning bovendien sterk verschillen.



*Asbestleidingen zoals
in huizen voorkomt*

In het algemeen is bekend dat op de volgende plaatsen asbesthoudende materialen in een woning verwerkt kunnen zijn:

- als dakbeschot op de vlivering;
- als muurdoorvoeren voor gaskachels en mondingroosters;
- als brandwerend plafond in de meterkast;
- als vochtwering bij kozijnen;
- als rookgasafvoer;
- als eternit-uitvulplaatjes in spouwmuren.

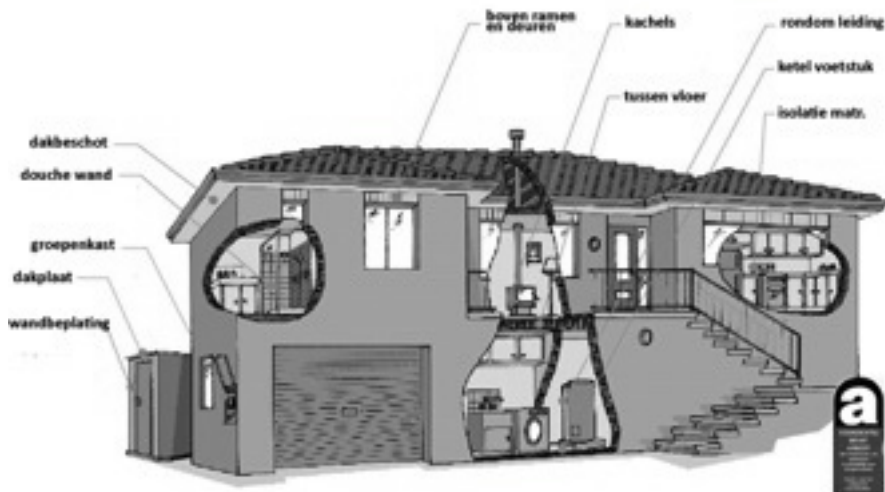

Mogelijke asbestlocaties bij woonhuizen

Een niet te vergeten toepassing van asbest is de verwerking ervan in vinylvloerbedekking. Bij een dergelijke vloerbedekking is asbest verwerkt in de villtlaag aan de onderzijde. Dergelijke vloerbedekking is tot in de jaren zeventig van de vorige eeuw toegepast en dit is misschien wel de meest voorkomende vorm waarin asbest nu nog in woningen wordt aangetroffen.

Het harde jaartal voor de toepassing van asbest is 1993. Sinds dat jaar is het gebruik en de toepassing van asbest in Nederland verboden. Maar zelfs bij renovaties en verbouwingen die daarna zijn uitgevoerd, kunt u er niet automatisch vanuit gaan dat hierbij geen asbest is gebruikt. Wie zegt dat de vorige eigenaar of een louche klusbedrijf niet ergens een goedkoop partijtje asbesthoudend materiaal op de kop heeft getikt en bij een verbouwing heeft gebruikt. Zo bouwden bijvoorbeeld de burens op ons vorige woonadres in 2003 nog een schuur met een dak van asbestgolfplaten.

Verwijderen van asbest

Hechtgebonden asbest levert geen gevaar op wanneer het materiaal in goede staat verkeert en niet wordt bewerkt. In dergelijke gevallen kan het asbesthoudende materiaal beter blijven zitten. Bij niet-hechtgebonden asbest kunnen er vezels vrijkomen zonder dat iemand het merkt. In situaties waarin dergelijk materiaal niet is afgeschermd, kan het beter verwijderd worden.

Als u asbesthoudende materialen gaat verwijderen krijgt u te maken met de wet- en regelgeving op dit gebied. Over wat wel en niet mag bestaat veel onduidelijkheid. Deze is echter gemakkelijk weg te nemen. Slechts in uitzonderingsituaties mag u zelf asbest verwijderen en afvoeren. In de meeste gevallen moet dit echter door een gespecialiseerd bedrijf gebeuren, anders ben u in overtreding. Verder moet u altijd een melding

doen bij de gemeente Eindhoven en soms moet u voor de geplande werkzaamheden een vergunning aanvragen. Met een melding kan worden volstaan als het gaat om het slopen of verwijderen van:

- niet-gelijmde asbestbevattende vloerbedekking, maximaal 35 m²;
- asbestbevattende vloertegels, maximaal 35 m²;
- geschroefde, hechtgebonden, asbestbevattende bouwmaterialen met een maximum van 35 m² plaatoppervlakte.

Voor de overige situaties dient u een vergunning aan te vragen. Meer informatie hierover kunt u vinden op de website van de gemeente Eindhoven, via de volgende link: <http://www.eindhoven.nl/producten/Slopen-melding-of-vergunning.htm>

Of er nu een meldingsplicht geldt of een vergunningplicht, het asbest moet ook nog door iemand verwijderd worden. Bij mij is onduidelijk of het nu formeel is toegestaan om dit zelf te doen en zo ja, voor welke situaties dat dan geldt. De informatie hierover op de website van het ministerie van VROM laat ruimte om te veronderstellen dat in geval van een meldingsplicht een particulier de werkzaamheden



Niet-hechtgebonden asbest als isolatiemateriaal

zelf kan uitvoeren. De Landelijke wetgeving op dit gebied biedt deze ruimte echter niet. Hierin worden geen uitzonderingen gemaakt: werkzaamheden dienen door een gespecialiseerd bedrijf te worden uitgevoerd. Deze onduidelijkheid leidt soms tot kolderieke situaties. Zo heb ik een kennis bij de politie die een huis kocht waarin de doucheruimte bekleed was met vinylvloerbedekking (zeil). De doucheruimte had een oppervlakte van 1 m². Vanuit hoofde van zijn beroep vond mijn kennis dat hij het niet kon maken om het zeil zelf (illegaal dus) te verwijderen. Hij wilde dus exact zoals de wet voorschrijft een melding bij de gemeente doen en het zeil door een gespecialiseerd bedrijf laten verwijderen. Het heeft hem wel heel wat overtuigingskracht gekost om bij de gemeente een melding voor 1 m² gedaan te krijgen en om een bedrijf te vinden dat wilde komen om het zeil te verwijderen.

Marc Visschers

Bouwcommissie:

Witschilderen

Op dit moment staat de volgende schilderbeurt gepland voor 2012. Het wijkbestuur zal hierbij een coördinerende rol vervullen. Zo zullen wij schildersbedrijven gaan benaderen met het verzoek om een offerte voor de werkzaamheden op te stellen. De komende tijd zullen we u alvast nader berichten over de te verwachten kosten en zullen we aandacht besteden aan de contractuele verplichting die in de (meeste) koopcontracten is vastgelegd om aan het schilderen deel te nemen.

Vind u 2012 te vroeg? Laat het ons weten. Heeft u goede of juist slechte ervaringen met schildersbedrijven, laat het ons dan weten. Dan kunnen wij hiermee rekening houden bij het uitnodigen van schildersbedrijven.

Marc Visschers



Foto van het vorige schilderproject.

Oproep leefbaarheid

Na aanleiding van de bijeenkomsten hierover met onder andere de wijkagent, heeft het wijkbestuur de indruk dat er in onze wijk meer inbraken en vormen van vandalisme voorkomen, dan bij de politie bekend is. Hierdoor komt onze wijk momenteel niet in aanmerking voor verbeteracties. Hebt u hier ervaringen mee, of ervaart u enige vorm van overlast, dan verzoeken wij u om dit te melden bij het wijkbestuur via info@wittewel-sintebuurt.nl.

Collectief onderhoud CV-ketels

Iedere huiseigenaar heeft ermee te maken. Het periodieke onderhoud aan de CV-ketel. Bij nieuwbouwprojecten wordt dit vaak collectief georganiseerd, waardoor het onderhoud voor alle deelnemers goedkoper wordt. Bij voldoende belangstelling willen wij graag zoiets voor onze wijk organiseren. Hebt u interesse om hieraan deel te nemen of kent u onderhoudsbedrijven waarmee u goede ervaringen heeft, mail ons dan.

Kamerverhuur en appartementsplitsing

In verschillende buurten in Eindhoven ervaren bewoners overlast als gevolg van onderverhuur van kamers of opgesplitste appartementen. Dergelijke woonruimtes worden onder andere verhuurd aan arbeidsmigranten uit Midden en Oost Europa. Overbewoning, sterk wisselende bewoners, drankgebruik en geluids- en parkeeroverlast trekken een zware wissel op het leefklimaat in de directe woonomgeving.

Daarom heeft Woonconsumenten Eindhoven in maart een thema avond belegd over dit onderwerp. Op deze avond is een stedelijke werkgroep 'Kamerverhuur/Woningsplitsing' gevormd. Deze werkgroep heeft onze medewerking gevraagd om de omvang van dit probleem in Eindhoven gedetailleerd in beeld te krijgen. Op onze beurt willen wij jullie vragen of er ook in onze buurt voorbeelden zijn van overlast door als gevolg van het onderverhuren van kamers op woningsplitsing. Indien dit het geval is, verzoeken wij om de overlast te beschrijven, welke panden het betreft en welke stappen al zijn ondernomen om dit probleem op te lossen of te verminderen. De reactie kan worden gestuurd naar info@woonconsumenteneindhoven.nl of naar ons mailadres.

Dick Andriese

Penningmeester, Dorien

Hallo medebewoners,

Ik wil mijzelf graag even voorstellen omdat ik de nieuwe penningmeester ben voor de Sintenbuurt. Ik neem het stokje over van Angele Pieters die voor ongeveer 2 jaar naar Amerika is vertrokken.

Mijn naam is Dorien Senders en ik woon alweer 12 jaar in de Roothaanstraat 16, samen met mijn zoon Cees die inmiddels 16 jaar is. Ik werk bij Philips Healthcare als management-assistente. Het is echt een leuke baan met veel afwisseling en ik krijg ook dagelijks het goede gevoel dat onze produkten de mensen die ziek zijn echt helpen.

Mijn hobbies zijn koken, lezen, film kijken en proberen mijn zoon zo goed mogelijk op te voeden.

Betrokken zijn bij de buurt waar ik woon is ook heel fijn. Ik collecteer al jaren voor de Hartstichting in de buurt en help ook met het organiseren van de straatborrel bij ons in de straat. Ook al heeft iedereen zijn eigen leven, in deze buurt herken ik toch ook een gevoel van betrokkenheid als er iemand ziek wordt of op een andere manier steun nodig heeft. Dat geeft een fijn gevoel. Groet.

Dorien



Zingen houd je vrolijk!

Dat geldt zeker ook voor de leden van ons koor.

Van alle hobby's is zingen het meest populair. Bovendien een hobby waarvoor je niets hoeft aan te schaffen, want je stem heb je altijd bij je.

Met het oog op de nieuwe koers die ons koor wil inslaan, is het op zoek naar nieuwe leden, zowel sopranen, als bassen en tenoren. Ook alt'en zijn welkom. Ons koor streeft naar kwaliteitsverbetering, uitbreiding van het repertoire en het soort optredens.

Wij zingen een breed meerstemmig repertoire van populaire en licht-klassieke nummers in verschillende talen. Daaronder ook volksliedjes, negro-spirituals en mooie geestelijke liederen. We zingen het allemaal.

De dirigent besteedt aan het begin van elke repetitie aandacht aan stemvorming, want hoewel zingen ook vooral leuk en gezellig is, wordt het zingen beter naarmate er meer gelet wordt op ademhaling en zanghouding.

Naast de dirigent worden alle repetities begeleid door onze vaste pianist, wat iets extra's geeft aan de repetitieavond



Zin in zingen?

Ook al hebt u geen ervaring met zingen in een koor en kunt u geen noten lezen: iedereen is welkom en wordt zonnig door de dirigent en andere leden wegwijds gemaakt in het repertoire.

'Proefdraaien' en deelnemen aan de repetities kan 2 maanden zonder kosten.

Woensdagavond van 20.15 uur tot 22.15 uur repeteren we in het activiteitencentrum

Burghplan aan de Fabritiuslaan 28 in Eindhoven, stadsdeel Stratum.

Wilt u meer weten of wilt u eens meedoen? Dan kunt u contact opnemen met Angela van Overbeek op telefoonnummer 040-212 24 31

Angela van Overbeek